

## Plan de Iniciación

<b>Título del proyecto:</b>	<b>"Recuperación temprana y resiliente de Acapulco Guerrero 2023-2025"</b>
<b>Resultados Esperados Marco de Cooperación 2020-2025</b>	Efecto Directo 6. Al 2025, el Estado mexicano implementa políticas, estrategias y programas que permitan transitar hacia una economía verde que promueva la mitigación al cambio climático y el reforzamiento del marco institucional, considerando la eficiencia energética, la promoción de energías limpias y renovables, así como producción, consumo, transporte, ciudades y agricultura sostenibles; con enfoque en salud, derechos humanos, integridad, género, interculturalidad, ciclo de vida y territorio
<b>Fecha de inicio y cierre:</b>	1 de diciembre de 2023 – 1 de diciembre de 2024.

### Breve descripción:

El huracán Otis de Categoría 5 tocó tierra el 25 de octubre, impactó el estado de Guerrero con fuertes lluvias y vientos, provocando inundaciones y deslizamientos de tierra, afectando en la ciudad de Acapulco en el Pacífico mexicano y otros municipios aledaños.

De acuerdo a datos de autoridades federales y estatales, al 12 de noviembre se reportan 47 personas fallecidas, 32 personas no localizadas y han sido evacuadas 3.821 personas a través de aerolíneas comerciales y alrededor de 20,000 por la vía terrestre. La CNPC emitió el aviso de término de la Declaratoria de Emergencia el 2 de noviembre, en los municipios de Acapulco de Juárez y Coyuca de Benítez. En la misma fecha se emitió en el DOF PE/SPG/322/2023 la Declaratoria por desastre natural por afectación a los mismos dos municipios (Acapulco de Juárez y Coyuca de Benítez), que en conjunto tienen una población poco mayor a 1 millón de habitantes.

Las autoridades federales y estatales están proporcionando ayuda humanitaria bajo el mando de las Fuerzas Armadas de México y han puesto en marcha un plan de reconstrucción para Acapulco por un monto aproximado de US\$3,5 millones de dólares. Este plan incluye la exención del pago de impuestos, apoyos económicos y entrega de electrodomésticos y despensas semanales (canastas de alimentos), entre otras medidas.

La Comisión Federal de Electricidad de México (CFE) informó que en Acapulco se ha restablecido a la fecha del 15 de noviembre el 99 % de la energía eléctrica, mientras que la Secretaría de Telecomunicaciones y Transportes (STT) reportaba la reconexión del 70% la red telefónica. Finalmente, la Comisión estatal del Agua (CAPASEG) reporta que solo el 54% ya cuenta con este servicio, dado que persisten daños en algunas de los sistemas principales de bombeo y también en redes de distribución en varias de la ciudad.

El Sistema Nacional de Protección Civil (SINAPROC) coordina los esfuerzos interinstitucionales de los tres órdenes de gobierno y continúa coordinando la evaluación de daños y afectaciones, apoyándose para esto en la Secretaría para el Bienestar.

El Sistema de las Naciones Unidas (ONU) en México ha activado su sistema sectorial en caso de desastres, a través del Equipo Técnico de Emergencias del Sistema de las Naciones Unidas en México (UNETE) para el análisis y manejo de la información de la emergencia. Al día siguiente del impacto del huracán, el Coordinador Residente y el Equipo de País de la ONU en México expresaron su disposición para apoyar en las labores de respuesta y recuperación. Las agencias, fondos y programas de la ONU en México han fortalecido el trabajo de sus oficinas con sus contrapartes gubernamentales y con sus socios, en el marco de sus programas ya existentes en el país.

Se ha logrado concretar alianzas para co-invertir en especie (in kind) con la GIZ de Alemania, la Universidad Nacional Autónoma de México (UNAM), la Fundación Rotoplás, el Centro Nacional de Filantropía (CEMEFI) y Oxfam México. A su vez, se ha acordado recibir como PNUD cofinanciamiento en efectivo (in cash) del banco Citibanamex (a través de su fundación social), y se está en gestiones con otros donantes del sector privado que ya tienen relación con la CO, como el banco BBVA, fundaciones FEMSA, Coca-Cola, Red Ensemble y Z. Zurich. En total, la gestión de recursos de cofinanciamiento, como se describe en la última tabla de este documento, suma casi 4M USD.

El presente Proyecto tiene por objetivo acompañar al gobierno de Guerrero, a través de las áreas de Secretaría de Economía, Secretaría de Turismo, Secretaría de Protección Civil y de Planeación, para implementar un modelo

integral de recuperación temprana, sensible a consideraciones de género y con enfoque de resiliencia y desarrollo sostenible. Los resultados esperados de esta colaboración son:

R-1. Reconstrucción turismo.

R-2. Escuelas resilientes.

R-3. Reactivación de comercios en Mercados e iniciativas de Turismo Comunitario de Playa.

R-4. Fortalecimiento de instancias de protección civil.

R-5. Seguridad y resiliencia hídrica.

Finalmente, el Plan de Iniciación considera como R-6 la gestión del proyecto y la coordinación con diversos actores, donantes, las acciones en general, así como el monitoreo y las buenas prácticas generadas en el proyecto, para seguir acompañando al gobierno de Guerrero en un enfoque de implementación de estos instrumentos, desarrollo de capacidades de los diferentes actores y promover acciones de incidencia en política pública del Estado.

Estos alcances estarán definiéndose conjuntamente con el Gobierno estatal y con las diferentes instancias involucradas, las que por ahora se enumeran en la tabla de aliados actuales y potenciales del proyecto.

Periodo de este Plan de Iniciación:	2023-2024
Periodo del Programa:	2023-2026
Número de Award:	
Número de Proyecto:	1001549
Gender Marker:	GEN 3
SESP categorization	Moderado

Total de recursos Trac 3:	USD \$ 100,000.00
Total de fondos en gestión:	USD \$ 1,100,000.00
Total:	USD \$ 1,200,000.00

Aprobado por:

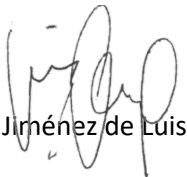
  
Lorenzo Jiménez de Luis

Representante Residente en México

Fecha Diciembre 2023

## I. JUSTIFICACIÓN Y RESULTADOS ESPERADOS

En México, el PNUD cuenta con más de cincuenta años de experiencia en la gestión e implementación de proyectos de desarrollo y en el fortalecimiento institucional y de políticas públicas. Asimismo, la Oficina de País, en particular su área de Ambiente, Energía y Resiliencia cuenta con más de 20 años de trayectoria en proyectos de reducción de riesgos de desastres, incluyendo 7 proyectos de recuperación post-desastre con fondos PNUD. En estos proyectos ha destacado tres aspectos: a) Una fuerte coordinación con el gobierno de México a nivel nacional y subnacionales, dado que en el país existen muchas capacidades y recursos; b) Una orientación de los fondos y las actividades a procesos innovadores de recuperación con enfoques *bottom-up*; y c) Fuertes proporciones de cofinanciamiento nacional, tanto de gobiernos como del sector privado, que han posicionado al PNUD como una alternativa viable para muchos donantes para invertir en forma segura y eficiente, en procesos de recuperación.

El proyecto permitirá, a través del PNUD, aprovechar las experiencias de otras zonas del país (resaltando las de estados como Puebla, Tabasco, Chiapas y Ciudad de México) y otros países de la región latinoamericana y del Caribe (como Colombia, República Dominicana, Perú, Dominica, Honduras, entre otros), que sean fuertemente relevantes para la recuperación del estado de Guerrero.

En el presente proyecto participan tanto la Unidad de Ambiente, Energía y Resiliencia, como la de Desarrollo Social y Económico, la de Gobernanza Efectiva y Democracia y la de Género, en forma coordinada. Su coordinación y administración estará a cargo de la Unidad de Ambiente, Energía y Resiliencia.

El PNUD en México ha implementado proyectos y programas en los que trabaja con diversas instituciones y actores para que cuenten con las capacidades para transitar hacia un desarrollo sostenible, incluyente y resiliente que ponga en el centro a las personas y a las nuevas generaciones. Impulsa, en los planes y programas que diseña y pone en marcha, iniciativas que integran las tres esferas del desarrollo— económica, social y ambiental— para facilitar el acceso a las oportunidades de desarrollo, reducir las vulnerabilidades y desigualdades, y aumentar las posibilidades para adaptarse, resistir y recuperarse ante los potenciales impactos negativos en el proceso.

En concordancia con el **Acuerdo Marco de Cooperación de Naciones Unidas en México**, se establece el efecto directo 6: “Al 2025, el Estado mexicano implementa políticas, estrategias y programas que permitan transitar hacia una economía verde que promueva la mitigación al cambio climático y el reforzamiento del marco institucional, considerando la eficiencia energética, la promoción de energías limpias y renovables, así como producción, consumo, transporte, ciudades y agricultura sostenibles; con enfoque en salud, derechos humanos, género, interculturalidad, ciclo de vida y territorio”.

Por su parte, el Documento del **Programa de País del PNUD**, vigente a la firma de este proyecto, indica como contribución del PNUD al siguiente tema: “Fomentadas estrategias de desarrollo

bajo en emisiones y en riesgos de desastres, resilientes y ambientalmente sostenibles, con enfoque de género y multicultural para la reducción de pobreza”. El presente proyecto contribuirá a esta meta a través de la elaboración de la estrategia para transversalizar la gestión integral de riesgos de desastre, con enfoques de resiliencia y de adaptación climática, en su Resultado 2.

De igual forma, esta propuesta está alineada con la solución emblemática Medio Ambiente del **Plan Estratégico del PNUD para 2022 - 2025**: “Otorgar un papel central a la naturaleza y el medio ambiente en los planes y economías nacionales; y ayudar a los gobiernos a proteger, gestionar y valorar sus activos naturales. Esta solución emblemática se apoyará de los catalizadores la Innovación estratégica para capacitar a los gobiernos y las comunidades para mejorar el rendimiento de los sistemas en su conjunto, de modo que sean adaptativos y resilientes, así como de las direcciones de cambio sistémico de No dejar a nadie atrás y Fomento a la resiliencia.

### **I.1. Objetivo y Resultados del Plan de Iniciación:**

#### **Objetivo general del proyecto**

El presente Proyecto tiene por objetivo contribuir a la recuperación y reconstrucción resiliente de las zonas afectadas por el huracán OTIS en estado de Guerrero, con una fuerte coordinación con el gobierno de México y el estatal de Guerrero, implementando procesos de fortalecimiento institucional y de capacidades, de asesoría técnica especializadas y de micro-donaciones, y buscando transformar las relaciones de género hacia la igualdad durante la recuperación.

#### **Los resultados esperados de este proyecto son:**

**Resultado 1.** Durante el proceso de reconstrucción de infraestructura turística en Acapulco, los actores privados, sociales y los tres niveles de gobierno, contarán con recomendaciones técnicas de estándares y prácticas de construcción anticiclónicas, así como propuestas para mejorar la reglamentación de construcción del sector, todo con criterios de resiliencia, igualdad de género, interculturalidad y accesibilidad.

- Apoyo a las instituciones nacionales y locales al análisis especializado de las Evaluaciones de Daños hecha a hoteles y restaurantes, incidiendo para que estas evaluaciones (hechas por instancias públicas), sean género-sensibles y capturen los impactos diferenciados en este sector.
- Revisión y emisión de sugerencias técnicas para incrementar la resiliencia y la seguridad del servicio turístico reconstruido, con énfasis en la asistencia técnica de los planes para la reconstrucción de infraestructura del sector y prevención de riesgos en futuras inversiones turísticas. Considerando enfoques de infraestructura verde, soluciones basadas en la naturaleza y ecotecnologías.
- Colaboración en la elaboración de los planes de reconstrucción de la infraestructura para el sector turismo, velando por la incorporación de materiales adecuados para esta zona geográfica y suficientemente resistentes a fenómenos naturales, como huracanes, y con

medidas sensibles al género<sup>1</sup>. Estos enfoques también abonarán a que el aumento de las pólizas de seguros tras el huracán no sea exponencial.

- Transversalización de un enfoque de género en todas las etapas del proyecto, asegurando que las instalaciones y servicios se diseñen y ejecuten con enfoques que promuevan activamente la igualdad de género. Esto incluye garantizar accesibilidad y seguridad para todas las personas, y fomentar la igualdad de oportunidades en el empleo y en la toma de decisiones.
- De la mano con el sector privado, definición y establecimiento de un mecanismo de seguimiento a la inversión privada, con una métrica de impacto ambiental, social y de igualdad de género
- Mecanismos de gobernanza con enfoque de género (turismo violeta) para generar consensos durante la reconstrucción y con medidas posteriores.
- Sistema de monitoreo, evaluación y certificación para garantizar aplicación de medidas y prácticas de bajo riesgo, inclusión y sustentabilidad. Este deberá a la vez capturar si las medidas y prácticas han tenido impactos diferenciados por género (positivos o negativos).
- Compartir con todos los equipos de reconstrucción, cadenas de hoteles y restaurantes los manuales, guías y estándares de resiliencia e inclusión que promueve el proyecto, en versiones sencillas y comprensibles, para que se integren lo más posible sobre la marcha al proceso.
- Revisión y propuestas de mejora a instrumentos de política pública de mediano plazo (reglamentos de construcción, ordenamientos, uso de suelo, etc.).
- Proponer realizar estudios y análisis con visión de paisaje, ambiental y social: análisis de la microcuenca, identificación y atención de vulnerabilidades que ponen en riesgo al sector turístico. Estos análisis incluirán las desigualdades sociales prevalentes en el sector, así como las oportunidades para superarlas.
- Vinculación del sector turismo con empresas aseguradoras, para trabajar estrategias de aseguramiento que beneficien a ambas partes con un enfoque género responsivo.
- Acompañamiento para comunicar esfuerzos y éxitos del sector, basado en una estrategia de comunicación sensible al género construida con consenso de las instancias participantes.
- Proponer la elaboración de planes de continuidad de negocio para la industria del turismo, que refuercen protocolos y demás medidas de bajo riesgo, y que identifiquen además líneas de trabajo en el fortalecimiento de las capacidades en el sector.

**Resultado 2.** Las autoridades y las comunidades educativas de las escuelas afectadas por el huracán OTIS, contarán con el apoyo técnico del PNUD y aliados para evaluar daños, fortalecer sus capacidades de docencia para atender el estrés postraumático de niños, niñas y adolescentes, y fomentar seguridad humana y la resiliencia de las escuelas y de toda la comunidad, ante futuras contingencias.

---

<sup>1</sup> Por ejemplo, al reconstruir espacios de turismo, se deben tomar en cuenta temas de género relacionados con la resiliencia, accesibilidad, cuidado y salud reproductiva.

- De acuerdo con SEP y Protección Civil, acompañar el análisis de las Evaluaciones de Daños hechas: ofrecer las Fichas técnicas para evaluación de escuelas probadas en otros estados.
- Revisión y recomendaciones de especialistas sobre materiales, métodos y prácticas de reconstrucción segura ante futuros huracanes y otros peligros, contemplando necesidades diferenciadas por género
- En paralelo: Diagnóstico de resiliencia por escuela, detección de riesgos y diseño de estrategia.
- Planes escolares de resiliencia, con participación de la comunidad educativa: docentes, administrativos, padres-madres, niñez.
- Capacitación y acompañamiento técnico a docentes, administrativos y padres-madres para manejo de estrés postraumático y fomento de resiliencia psicológica, incluyendo talleres en línea y presenciales en habilidades socioemocionales, en los que se tomen en cuenta las desigualdades que se observan en el acceso y control de las TICC en razón de género, ruralidad y de etnia. Para ello:
  - Se ofrecerán diferentes modalidades de formación.
  - Se realizará un diagnóstico de acceso al internet (oferta de servicios y capacidades) y se ofrecerán alternativas para reducir las brechas encontradas.
  - Explorar la complementariedad de otras formas de capacitación asincrónica (como videos, radionovelas, etc.).
- Servicio de mentoría a distancia a docentes para implementar los aprendizajes y detonar procesos de resiliencia psicológica y de fortalecimiento de habilidades socioemocionales.
- Elaboración y entrega de materiales didácticos con que apoyen a los docentes a llevar a cabo estas tareas.

**Resultado 3. Reactivación de comercios en Mercados e iniciativas de Turismo Comunitario de Playa:** Acelerar la puesta “En Marcha” de locales de mercados y de servicios turísticos, recuperando equipo de trabajo y capital perdidos, dando nueva imagen y posicionamiento ante clientes con énfasis en emprendimientos liderados por mujeres.

- Adaptación de las metodologías “En Marcha” a las personas comerciantes y locatarias de mercados, y “RESURGES” para prestadores/as de servicios y vendedores/as de productos para el turismo de playa.
- EAN digital con enfoque de género para detectar oportunidades, identificación y selección de personas y emprendimientos que serán apoyados.
- Programa de fortalecimiento de capacidades ad hoc en materia de planificación estratégica, gestión administrativa, *marketing* y ventas, calidad y servicio a la clientela, mejora de procesos productivos y educación financiera empresarial. Lo anterior, adaptado a partir de diagnóstico de capacidades con enfoque innovador de género como el turismo violeta.
- Asesoría en materia de diseño y fortalecimiento de la imagen empresarial; mejora de productos y servicios; y fortalecimiento del modelo de negocio con una visión de desarrollo sostenible.

- Definición de los paquetes o planes de inversión para cada emprendimiento, así como otras medidas de reactivación / aceleración del crecimiento económico.
- Proceso de seguimiento y capacitación asincrónica, *coaching* presencial y digital (con La COMPA), y monitoreo de avances.
- Consolidación de empresas sociales de mujeres con planes de negocio estructurados y un buen posicionamiento en el mercado de sus regiones.

**Resultado 4.** Instancias de protección civil municipales fortalecidas con protocolos, capacidades y equipamiento, estarán mejor preparadas ante futuros desastres, de la mano con el CENAPRED y la Secretaría Estatal de Gestión de Riesgo, con un énfasis en resiliencia e inclusión.

- Formular un Documento de Proyecto, que retome las actividades y el presupuesto para la recuperación y resiliencia ante los daños del Huracán Otis por parte del Gobierno Estatal de Guerrero con enfoque de mejora de capacidades de los diferentes actores institucionales y promover acciones de incidencia en política pública.
- Revisar el marco jurídico estatal de Protección Civil, incluyendo la emisión de recomendaciones de mejora para actualizarlo a la luz del marco internacional y nacional de gestión integral de riesgos.
- Dar asesoría y asistencia a equipos técnicos municipales para la Gestión Integral de Riesgos de Desastres, incluyendo fortalecer capacidades y sensibilizar en materia de igualdad de género.
- Generar un Programa gestión de riesgos a nivel local por medio de comités de prevención y participación ciudadana (Comunidades Resilientes) en los territorios con alto riesgo de desastres.
- Considerar la formación de redes de sororidad para la prevención de desastres, que facilite a niveles comunitario y municipal, la transversalización de la inclusión en todas las funciones del sistema: Análisis de riesgos, Monitoreo y alerta por peligros, Ayuda humanitaria, Recuperación temprana.
- Emitir recomendaciones sobre opciones prioritarias para la actualización de los Atlas Estatal de Riesgos, la cual se concentrará en especificar los riesgos de lluvias e inundación. Se aprovechará su revisión para fomentar la especificidad del análisis de riesgos por géneros, con datos diferenciados y reconociendo las diferentes vulnerabilidades de género preexistentes, y las medidas para reducirlas al tiempo que se reduce el riesgo de desastres.

**Resultado 5.** Colonias marginadas y comunidades aledañas que sufrieron falta de acceso al agua en cantidad o calidad, la recuperan, instaurando un sistema de gestión participativa, analizando y restaurando el equilibrio ambiental de las micro-cuencas dañadas, garantizando este derecho en el largo plazo.

- Evaluación de afectaciones y necesidades hídricas sensibles al género en localidades y barrios (cuyo número dependerá de la respuesta de donantes), para identificar afectaciones y necesidades diferenciadas por género.
- Detección de acciones y obras necesarias para garantizar el derecho al agua a por lo menos 80 mil personas.

- Formación de comités de ciudadanos/as y diseño participativo de soluciones con especialistas por cada barrio o comunidad, con criterios de paridad de género y reglas claras para que dichos comités puedan participar públicamente en la asambleas comunitarias y cabildos municipales.
- Conformar alianzas con OSC y empresas para la implementación de las obras y acciones diseñadas, con empleo local (mano de obra, técnicos, etc.) en 20 localidades.
- Brindar acompañamiento y capacitación a comités de ciudadanos/as para entrega-recepción de la obra.
- Asesoría para elaborar los Planes de mantenimiento y para llegar a acuerdos con gobiernos locales para la durabilidad de obras.

**Resultado 6.** Los recursos movilizados y canalizados para los cinco resultados anteriores son utilizados de manera eficiente, incluyente, transparente e íntegra, con perspectiva de género plena.

- Desarrollo de una plataforma de datos abiertos, que asegure un uso inclusivo, sobre el origen de los recursos públicos invertidos, su destino y los entes contratados para alcanzar los objetivos definidos en cada área.
- De la mano con el sector privado, definición y establecimiento de un mecanismo de seguimiento a la inversión privada, con una métrica de impacto ambiental, social y de igualdad de género.
- Apoyo a los tres ámbitos de gobierno para diseñar subsidios a los hogares que sean genero-transformadores.

## **I.2. Productos que se comprometen con los fondos iniciales aportados por el PNUD (USD 100,000.00 Trac.3)**

Con los fondos iniciales con que arranque este proyecto, se podrán contar con los siguientes productos:

- a. Minutas de sesiones y acuerdos de coordinación del sector de Recuperación Temprana y Reconstrucción del sistema UNETE México, coordinado por el PNUD (contribuye a todos los Resultados, especialmente al R-6).
- b. Minutas de acuerdos con autoridades de los tres niveles de gobierno para establecer planes de trabajo en los temas prioritarios de Recuperación Temprana y reconstrucción post-huracán OTIS (contribuye a R-1, R-3, R-5 y R-6).
- c. Documento con las recomendaciones técnicas de reconstrucción resiliente, sustentable e incluyente de infraestructura turística afectada por el huracán OTIS (contribuye al R-1).
- d. Documento con la propuesta de trabajo para aplicar las metodologías EN MARCHA y RESURGES, del PNUD, en la reactivación económica de pequeños negocios y comercios afectados por el huracán OTIS, y reportes de primeros pasos implementados (contribuye al R-3).
- e. Documento con la propuesta de trabajo para aplicar los modelos metodológicos de ESCUELAS RESILIENTES, y de CONSTRÚYETE, del PNUD México, en las escuelas afectadas por el huracán OTIS, presentado a las autoridades competentes y a donantes (contribuye al R-2).



- f. Documento con la propuesta de trabajo para aplicar la metodología de RESILIENCIA HÍDRICA del PNUD México a 30 barrios y comunidades marginadas, para garantizar el acceso al agua en cantidad y calidad, ante los daños y escasez producida por el huracán OTIS (Contribuye al R-5).

### I.3. Población objetivo, área de influencia y destinatarios del proyecto

La población objetivo del proyecto en su conjunto con todas las personas afectadas en el municipio de Acapulco y comunidades aledañas, que se estima en 928,252, de las cuales, 848,647 pertenecen a Acapulco y 79,605 a Coyuca de Benítez.

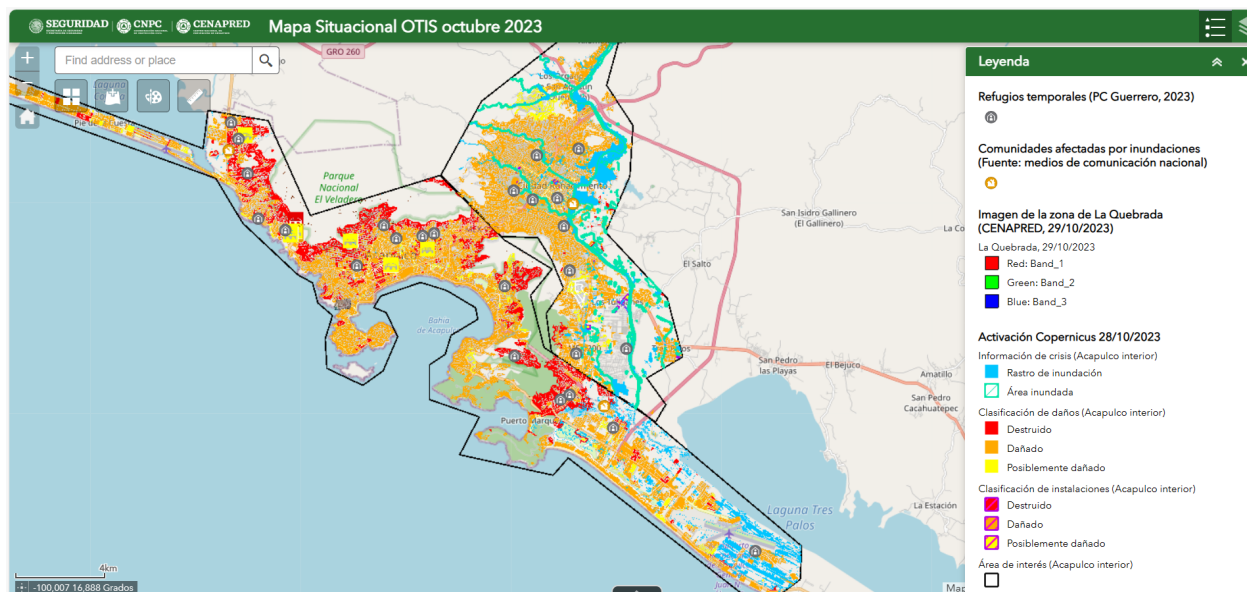

Ambas ciudades, y los municipios colindantes afectados también por el huracán OTIS, ya presentaban una situación de enormes diferencias en sus niveles de pobreza entre unas zonas (turísticas y residenciales) y otras (barrios populares y marginales en las partes altas de los cerros y más allá de éstos, en la zona "Renacimiento"), pero el huracán OTIS profundizó esta situación de vulnerabilidades preexistentes, como se describe en los siguientes párrafos.

#### Afectación económica:

Acapulco, tiene una economía basada en la prestación de servicios, el turismo y los pequeños negocios. A la fecha, el servicio turístico, motor de toda su economía, está suspendido. La Cámara de Comercio, Servicios y Turismo de Acapulco, estima afectación grave a 63,000 unidades económicas de servicios de turismo en esta ciudad, lo que representaría la pérdida de aproximadamente 180,000 empleos. Esto equivale a más de la mitad de la población económicamente activa de la ciudad.

Para iniciar el proceso de reactivación económica, el gobierno federal ha puesto en marcha el Plan de Recuperación y Reconstrucción para Guerrero, con 20 medidas aún en fase de diseño, que se describen a continuación:

**Plan General de Reconstrucción y Apoyo a la Población Afectada en Acapulco y Coyoaca de Benítez por el Huracán Otis**  
**PRIMERA ETAPA**

**GOBIERNO DE MÉXICO**

- 1.** Apoyar con todo lo necesario a los familiares de quienes perdieron la vida por el huracán e intensificar la búsqueda de las personas desaparecidas, acompañando a sus seres queridos.
- 2.** Adelantar dos meses, desde el lunes próximo, el pago de todos los programas de Bienestar (pensión a adultos mayores, personas con discapacidad, becas, apoyo a productores, pescadores, jóvenes y otros).
- 3.** Incorporar a 10 mil jóvenes más al programa de Jóvenes Construyendo el Futuro, para realizar labores de limpieza, construcción, pintura y otras actividades con el equivalente a un salario mínimo, a partir del día de hoy.
- 4.** Aumentará al doble el número de becas para estudiantes de nivel básico. Es decir, pasarán de 45 mil a 90 mil.
- 5.** Se establecerán seis meses de prórroga en el pago de Infonavit, Fovissste e IMSS.
- 6.** No se pagará el servicio de luz de noviembre de 2023 a febrero de 2024.
- 7.** Se entregará una canasta básica de 24 productos alimenticios por semana para 250 mil familias damnificadas, durante tres meses.
- 8.** Se otorgarán, a partir de esta semana, a todos los hogares, 8 mil pesos para limpieza y pintura, y a las viviendas afectadas desde 35 mil hasta 60 mil pesos, según sus afectaciones y con apego al censo que se está realizando.
- 9.** A todas las familias damnificadas se les entregará un paquete de enseres domésticos, que consiste en una cama, una estufa, un refrigerador, un ventilador y una vajilla.
- 10.** Se otorgarán 20 mil Créditos a la Palabra de 25 mil pesos sin intereses, pagaderos en tres años, con seis meses de gracia a pequeños comerciantes, dueños de talleres, fondas y otros prestadores de servicios.

**GOBIERNO DE MÉXICO | GOBERNACIÓN**  
gob.mx/segob

**Plan General de Reconstrucción y Apoyo a la Población Afectada en Acapulco y Coyoaca de Benítez por el Huracán Otis**  
**PRIMERA ETAPA**

**GOBIERNO DE MÉXICO**

- 11.** El gobierno federal destinará del presupuesto público 10 mil millones de pesos para el abastecimiento y mejoramiento de líneas de distribución de agua, drenaje, arreglo de calles, alumbrado público, hospitales, escuelas, los dos aeropuertos y otros servicios.
- 12.** No se cobrarán impuestos, desde octubre de 2023 hasta febrero de 2024 (IVA, ISR y otros), en Acapulco ni en Coyoaca de Benítez.
- 13.** Se establecerá en cada colonia con más de mil viviendas, un cuartel de la Guardia Nacional con 250 elementos, en cada uno, para garantizar la paz y la tranquilidad de todos los ciudadanos y evitar el robo en vivienda, establecimientos comerciales, gasolineras, en el transporte de mercancías, en la distribución de gas, para lograr lo más pronto posible la normalidad en la convivencia pacífica y la vida pública.
- 14.** Nacional Financiera otorgará créditos sin intereses para pequeñas y medianas empresas.
- 15.** La Secretaría de Hacienda apoyará con el pago de la mitad de los intereses de los créditos que otorgue la Banca Comercial a los 377 hoteles de Acapulco.
- 16.** La Secretaría de Infraestructura, Comunicaciones y Transportes destinará 218 millones de pesos, de su presupuesto actual, para rehabilitar la autopista Acapulco-Chilpancingo, así como la carretera federal, los dos libramientos que conectan la Costa Grande con la Costa Chica de Guerrero, puentes y otras obras viales.
- 17.** Toda la obra de reconstrucción de Acapulco será coordinada por la secretaria de Gobernación, Luisa María Alcalde y la gobernadora constitucional de Guerrero, Evelyn Salgado.
- 18.** Nuestro especial reconocimiento a los trabajadores y directivos de la Comisión Federal de Electricidad por su eficaz trabajo sin precedente en casos de emergencia en el mundo, pues en una semana han logrado restituir prácticamente todo el servicio de energía eléctrica en Acapulco.
- 19.** Destacamos el trabajo responsable de 19 mil soldados, marinos y elementos de la Guardia Nacional, responsables de aplicar los planes de auxilio a la población y llevar a cabo labores de limpieza, levantamiento de árboles, abasto de despensas, agua, atención médica, traslado de enfermos y seguridad pública.
- 20.** En especial, nuestro reconocimiento al pueblo de Acapulco y de Coyoaca de Benítez que, a pesar de sus afectaciones y tristezas, no han perdido la fe; siguen luchando por la vida y juntos lograremos pronto, muy pronto, volver a poner en pie al bello y nostálgico puerto de Acapulco.

**GOBIERNO DE MÉXICO | GOBERNACIÓN**  
gob.mx/segob

El presente proyecto buscará conocer a fondo cada una de las propuestas, pero en principio encuentra coincidencias y áreas de oportunidad para la coordinación con la iniciativa no. 10 (créditos a la palabra para reactivar pequeños comercios, talleres y fondas), con la no. 11 (reactivación de líneas de distribución de agua), y con la 14. (créditos sin intereses para pequeñas y medianas empresas).

A su vez, las compañías aseguradoras han puesto en marcha el Plan de Atención a Catástrofes, el cual plantea, entre otras medidas, anticipos monetarios para casas de habitación y PyMes. Adicionalmente, efectuarán pagos para un aproximado de 20 mil autos siniestrados.

El Servicio de Administración Tributaria (SAT) informó que las Donatarias Autorizadas (organizaciones civiles o fideicomisos registrados) podrán otorgar apoyos económicos a los damnificados, para la reconstrucción o rehabilitación de su vivienda.

Entre las principales necesidades de información, destacan:

- Cifras que permitan con exactitud determinar las personas afectadas por el Huracán. Es necesario profundizar en las evaluaciones de las necesidades de las personas afectadas, particularmente en zonas fuera de centros urbanos y periurbanos.
- Establecer un número de personas fallecidas y no localizadas para seguimiento de procesos legales y reunificación familiar.

Adicional a estas necesidades se destaca la necesidad de fortalecer la estrategia integral para la gestión de los desechos sólidos y escombros para reducir el impacto medioambiental y mitigar los riesgos biosanitarios relacionados a la propagación de enfermedades prevenibles.

El PNUD, al igual que otras agencias, fondos y programas de la ONU en México, ha fortalecido la comunicación y el trabajo con sus contrapartes gubernamentales y con sus socios, en el marco de sus programas y proyectos ya existentes en el país.

### **Rol de coordinación del Sector Recuperación Temprana, dentro del sistema UNETE:**

- Convocada por el PNUD, se estableció en los primeros días de noviembre, la mesa sectorial de Recuperación temprana, donde se acordó realizar sesiones semanales, todos los martes a las 11:00 hrs.
- A la fecha se han realizado cuatro sesiones, con la participación de 54 personas en representación de 16 agencias del sistema de Naciones Unidas, y 6 redes del sector privado y sociedad civil, aliadas de Naciones Unidas en esta y otras crisis, así como 14 instancias de los gobiernos estatal de Guerrero y federal de México.
- En las sesiones, como es protocolo, se intercambia información del estatus de daños y necesidades, así como de primeras acciones de recuperación, y se han identificado ya 9 líneas de trabajo conjunto, a las que se suscriben al menos una o más instancias gubernamentales, del sistema ONU, y de las redes civiles y del sector privado. Estas son:
  - Reconstrucción resiliencia e inclusiva de infraestructura turística.
  - Reactivación de las economías de pequeños emprendimientos de servicios turísticos, comercios, y prestadoras de servicios.
  - Reconexión y acceso al agua en cantidad y calidad para zonas marginadas urbanas y rurales.
  - Reactivación de medios de vida rurales y de pesca.
  - Reactivación de actividades culturales y artísticas.
  - Reconstrucción de escuelas afectadas, análisis de riesgos y planes de resiliencia para el futuro, capacitación a docentes para acompañar la recuperación postraumática.
  - Evaluación de daños, reconstrucción, y recuperación de instalaciones y servicios de salud, incluyendo prevención de epidemias post-huracán (dengue, entre otras).
  - Prevención de la violencia de género y transformación de vidas hacia la igualdad.
  - Reparación reconstrucción de vivienda social afectada, con criterios de resiliencia anti-ciclones, habitabilidad y accesibilidad – inclusión.
  - Fortalecimiento de las unidades estatal y municipales de protección civil, ante futuras contingencias, con capacidades, equipo y protocolos revisados.
  - Línea transversal de servicio de manejo de datos y mapas, para el proceso de recuperación y reconstrucción.

Cada una de estas iniciativas está siendo atendida por dos o más instituciones y organizaciones, buscando las sinergias y la máxima comunicación con autoridades responsables.

#### **I.4. Medidas para contribuir a la igualdad de género:**

Para asegurar la inclusión de la perspectiva de género en el desarrollo de este proyecto, se trabajará con el área de PNUD Género y se tendrán como guía la Estrategia Global de Igualdad de Género del PNUD 2022-2025 y el documento de Recomendaciones para la incorporación del Enfoque de Género en procesos de gestión de riesgos del PNUD México (2019). Este último documento se entregará al Gobierno del Estado de Guerrero y aliados para fortalecer sus acciones de manera que la perspectiva de género esté presente en todas las fases del proyecto.

La unidad Coordinadora del Proyecto, promoverá la reflexión y acciones necesarias para crear condiciones para la participación efectiva y real de las mujeres en los ámbitos de decisión del proyecto. En las reuniones y talleres con personal del gobierno del estado y de los municipios se utilizará un lenguaje inclusivo que visibilice la importancia de la participación de las mujeres en este proceso y se compartirá instituciones y organizaciones aliadas para ampliar su difusión. En el manejo de data y de imágenes para el R-1, se buscará en lo posible estadística desagregada por sexo, para así identificar también riesgos que afectan de forma diferenciada a hombres y a mujeres. En los instrumentos de monitoreo y evaluación se incluirán indicadores sensibles al género que permitan reflejar los avances en el tema.

El proyecto además llevará un registro de acciones para la:

- Desagregación de datos por sexo de beneficiarios con sus respectivos roles, no solo en los Mapas, sino en el resto de los procesos de la Recuperación Temprana del puerto de Acapulco.
- Desarrollo de oferta de capacitación y participación de mujeres en acciones de gestión, difusión de casos de estudio, lecciones aprendidas y priorización de acciones en la reducción de brechas.
- Difusión y generación de materiales que permitan visibilizar las opciones de reducción de brechas y aumentar la participación efectiva y sustantiva de mujeres en la toma de decisión en cuanto a adaptación al cambio climático.
- Capacitación a grupos de mujeres (redes de sororidad) en prevención de desastres enfocada en promover la inclusión en cada aspecto del sistema a nivel comunitario y municipal. Esto incluye la integración de prácticas género-sensibles en actividades como el análisis de riesgos, el monitoreo y emisión de alertas ante peligros, la provisión de ayuda humanitaria, y la implementación de estrategias para una rápida recuperación tras un desastre.
- Estrategia económica Turismo Violeta, que ayudará a la reactivación rápida de empleos y servicios provisto por mujeres, para turistas mujeres nacionales e internacionales, ofreciendo condiciones de seguridad y confianza, con un valor adicional de sororidad.

#### **I.5. Contribución a los Objetivos de Desarrollo Sostenible de la Agenda 2030**

El proyecto contribuye directamente con algunos de los Objetivos de Desarrollo Sustentable acordados por los países para el año 2030:

<b>Objetivo 1:</b> Poner fin a la pobreza en todas sus formas.	<b>Meta 1.5</b> Para 2030, fomentar la resiliencia de los pobres y las personas que se encuentran en situaciones vulnerables y reducir su exposición y vulnerabilidad a los fenómenos
--	---

	extremos relacionados con el clima y a otros desastres económicos, sociales y ambientales.
<b>Objetivo 4:</b> Garantizar la educación inclusiva, equitativa y de calidad.	<p><b>Meta 4.a</b> Construir y adecuar instalaciones educativas que tengan en cuenta las necesidades de los niños y las personas con discapacidad y las diferencias de género, y que ofrezcan entornos de aprendizaje seguros, no violentos, inclusivos y eficaces para todos.</p> <p><b>Meta 4.c</b> De aquí a 2030, aumentar considerablemente la oferta de docentes calificados, incluso mediante la cooperación internacional para la formación de docentes en los países en desarrollo, especialmente los países menos adelantados y los pequeños Estados insulares en desarrollo</p>
<b>Objetivo 5:</b> Lograr la igualdad entre los géneros y empoderar a todas las mujeres y las niñas.	<b>Meta 5.5</b> Asegurar la participación plena y efectiva de las mujeres y la igualdad de oportunidades de liderazgo a todos los niveles decisorios en la vida política, económica y pública.
<b>Objetivo 10:</b> Reducción de Desigualdades	<p><b>Meta 10.1</b> De aquí a 2030, lograr progresivamente y mantener el crecimiento de los ingresos del 40% más pobre de la población a una tasa superior a la media nacional</p> <p><b>Meta 10.2</b> De aquí a 2030, potenciar y promover la inclusión social, económica y política de todas las personas, independientemente de su edad, sexo, discapacidad, raza, etnia, origen, religión o situación económica u otra condición.</p>
<b>Objetivo 11:</b> Lograr que las ciudades sean más inclusivas, seguras, resilientes y sostenibles	<p><b>Meta 11.5</b> Reducir el número de muertes causadas por los desastres, incluidos los relacionados con el agua, y de personas afectadas por ellos, y reducir considerablemente las pérdidas económicas directas provocadas por los desastres.</p> <p><b>Meta 11.b</b> Aumenta el número de ciudades y asentamientos humanos que adoptan e implementan políticas y planes integrados para promover la inclusión, el uso eficiente de los recursos, la mitigación del cambio climático y la adaptación a él y la resiliencia ante los desastres.</p>
<b>Objetivo 13:</b> Adoptar medidas urgentes para combatir el cambio climático y sus efectos.	<b>Meta 13.1</b> Fortalecer la resiliencia y la capacidad de adaptación a los riesgos relacionados con el clima y los desastres naturales en todos los países.
<b>Objetivo 16:</b> Promover sociedades justas, pacíficas e inclusivas	<p><b>Meta 16.3</b> Promover el estado de derecho en los planos nacional e internacional y garantizar la igualdad de acceso a la justicia para todos</p> <p><b>Meta 16.5</b> Reducir considerablemente la corrupción y el soborno en todas sus formas</p> <p><b>Meta 16.6</b> Crear a todos los niveles instituciones eficaces y transparentes que rindan cuentas</p> <p><b>Meta 16.10</b> Garantizar el acceso público a la información y proteger las libertades fundamentales, de conformidad con las leyes nacionales y los acuerdos internacionales</p>

#### I.6. Consideraciones de seguridad:

Dado que el estado de Guerrero ha enfrentado altos niveles de riesgos de seguridad, más o menos constantes en los últimos 10-15 años, a lo que se suma la situación de inestabilidad por la llegada del huracán OTIS, se adoptarán medidas de prevención, minimización y mitigación de riesgos de seguridad especiales, posterior a las evaluaciones tanto de la Asociada de Seguridad

del PNUD, como del Departamento de seguridad del Sistema de las Naciones Unidas (UN-DSS). Estas medidas serán evaluadas caso por caso, para cada misión al terreno, algunos incluyen:

- Completar los cursos obligatorios de seguridad antes de viajar al terreno y otros adicionales que resulten de una evaluación de riesgos.
- Completar antes de cada misión, la solicitud de "*Security Clearance*" especial para el caso Guerrero OTIS, y contar con aprobación para la realización de la misión.
- Verificar la situación de seguridad en las zonas a través de colaboradores/locales ya sea del gobierno o de contrapartes principales del proyecto.
- Verificar que se tenga un contacto local en caso de un incidente de seguridad en el estado.
- Contar con teléfono satelital, para aquellas zonas en las que la cobertura de teléfono móvil sea inestable o nula.
- Realizar movimientos por vía terrestre únicamente en horarios diurnos, la hora de salida deberá ser programada tomando en cuenta las horas de viaje y el desplazamiento al destino; usando autopistas / carreteras de peaje, siempre que sea posible.
- Portar en todo momento su credencial de las Naciones Unidas y, de ser posible, ropa con los logotipos del PNUD o del Proyecto.
- Reportar vía grupo de WhatsApp al COSNU, a su supervisor y a la Asociada de seguridad del PNUD México del desarrollo de cada una de las misiones (ejemplo: en ruta, llegadas y salidas de los diferentes destinos).
- Cumplir con las medidas de seguridad adicionales que pudieran ser establecidas por UNDS.

## II. ARREGLOS DE GESTIÓN

El proyecto en la etapa de Plan de Iniciación será de ejecución directa por parte de la Oficina de país de PNUD en México, siguiendo su normativa y procedimientos administrativos y financieros. Programáticamente se encontrará alojado en la Unidad de Ambiente, Energía y Resiliencia, pero será operada en algunas partes por otras unidades de la oficina de país del PNUD, (sobre todo la Unidad de Desarrollo Económico y Social, la Gobernanza, y la Unidad de Género).

El PNUD será responsable de la contratación del personal y de generar los contratos, alianzas y acuerdos necesarios para el logro de los objetivos del proyecto. El equipo del proyecto trabajará bajo la supervisión de la Coordinación Estratégica de proyectos de Resiliencia y GIRD, y a su vez, del Oficial de la Unidad de Ambiente, Energía y Resiliencia del PNUD en México, en cuya cartera se inserta el proyecto.

El equipo del proyecto trabajará de tiempo parcial y estará compuesto por los puestos siguientes, que estarán cargados al presupuesto de origen PNUD Trac 3:

1. Una coordinación estratégica (al 33% del tiempo).
2. Un/a coordinación operativa y especialista en Recuperación comunitaria y resiliente (al 50% del tiempo).
3. Un/a administración general (al 50% del tiempo).
4. Un/a especialista en Gobernanza efectiva (al 20% del tiempo).
5. Un/a especialista en Género (al 50% del tiempo).
6. En la realización del Resultado 1, se contará con una consultoría para una persona especialista infraestructura resiliente hotelera ubicado en la Ciudad de México, quien será tomado del roster SURGE-PNUD.
7. Para la realización de una parte del Resultado 3, se contará con un Plan de Servicios para que la Unidad de Desarrollo Social y Económico se haga cargo.

A su vez, de tener éxito las gestiones actuales y recibirse fondos adicionales, se anticipa la contratación de los siguientes puestos:

1. Un/a especialista en reactivación de medios de vida y economías sociales.
2. Un/a especialista en Seguridad hídrica.
3. Un/a especialista en temas de Resiliencia psicológica y educación,
4. Potenciales consultores en el tema de Finanzas para la Resiliencia ante desastres, Transparencia, y otros que sean que serán contratados también por tiempo y producto, según sea la necesidad, ubicados ya sea en la Ciudad de México o en Guerrero.

El equipo realizará misiones de trabajo al estado de Guerrero asiduamente, cumpliendo todos los estándares y normas de seguridad del Sistema de las Naciones Unidas en México. El proyecto se realizará en estrecha colaboración con Coordinación del Gobierno del Estado de Guerrero, principalmente las secretarías de Planeación y Desarrollo regional, Protección Civil, Turismo, Economía y Agropecuaria, por ello el equipo de PNUD participará en reuniones periódicas de coordinación y estructuras de gobernanza y, eventualmente, apoyará las actividades de este proyecto.

El PNUD destinará el tiempo de su personal a nivel de coordinación, así como de su especialista en alianzas estratégicas para participar en las reuniones periódicas del consorcio y en las estructuras de gobernanza del proyecto en cuestión, cuando sea convocado. Estas reuniones serán tanto presenciales como remotas, como presenciales, en Acapulco y Chilpancingo, Guerrero, y en la Ciudad de México.

### **Alianzas actuales y socios potenciales**

En la siguiente tabla adjunta se describen los socios que se consideran estratégicos para la puesta en marcha del proyecto y los socios potenciales colaboradores para cada zona y área de atención prevista.

Alianzas actuales	Socios potenciales
<b><i>Del sector público:</i></b>	
<i>Secretaría de Turismo de México</i>	<i>Municipio de Acapulco y por lo menos otros 4 fuertemente afectados por el OTIS.</i>
<i>Agencia Mexicana de Cooperación para el Desarrollo, AMEXCID</i>	<i>CONAGUA</i>
<i>Secretaría de Fomento y Desarrollo Económico de Guerrero</i>	<i>Instituto Nacional de Ecología y Cambio Climático</i>
<i>Secretaría de Planeación y Desarrollo Regional de Guerrero</i>	<i>INMUJERES</i>
<i>Secretaría Estatal de Protección Civil de Guerrero</i>	<i>Secretaría Ejecutiva del Sistema Anticorrupción de Guerrero</i>
<i>CAPASEG (autoridad estatal de agua) de Guerrero</i>	<i>Secretaría del bienestar federal y estatal. Entes municipales a cargo del desarrollo social</i>
<i>Centro Nacional de Prevención de Desastres (CENAPRED)</i>	<i>SEDATU</i>
<i>GIZ (proyecto ADAPTUR)</i>	<i>SEMARNAT</i>
<i>UNAM (Instituto de Geografía)</i>	
<b><i>Del sector privado:</i></b>	

Alianzas actuales	Socios potenciales
Fomento Social Citibanamex	Fundación Banorte
CENACEB e iniciativa CBI-México	Fundación Televisa
Red ARISE	Asociación Mexicana de Mujeres Empresarias, capítulo Morelos-Guerrero
Fundación ROTOPLÁS	Fundación Zurich
Fundación FEMSA	Fundación BBVA
Fundación Coca-Cola	Fundación COPPEL

### III. MONITOREO, EVALUACIÓN Y APRENDIZAJE

El equipo del PNUD diseñará e implementará el plan de monitoreo, evaluación y aprendizaje para este plan de iniciación. A través de informes trimestrales, un informe semestral y un informe final, con base a un calendario de trabajo, dichos informes presentarán y analizarán los resultados del proyecto, sus lecciones aprendidas y riesgos en la implementación.

Algunos de los indicadores de gestión y resultados que se consideran de manera indicativa son:

1. Número de fuentes de información estadística y cartográfica analizadas
2. Superficie del estado de Guerrero con análisis de susceptibilidad a inundaciones
3. Número de población en zonas susceptibles a inundaciones
4. Personas capacitadas en manejo y análisis de mapas de riesgos

La colaboración para el logro de los resultados implicará el desarrollo de los siguientes productos:

PRODUCTO	DESCRIPCIÓN	PERIODICIDAD	FORMATO DE ENTREGA
Programa Operativo Anual	Documento anual en donde se identifiquen los objetivos, estrategias, actividades, metas e indicadores del proyecto.	Anual	De conformidad con los procedimientos del PNUD.
Informe trimestral (Qs)	Informe técnico de avance trimestral del proyecto, describe avance en el cumplimiento de las metas, monitoreo de riesgos y lecciones aprendidas.	Trimestralmente	De conformidad con los procedimientos del PNUD.
Informe anual del proyecto	Informe de actividades y avances del proyecto en el año en curso.	Anual	De conformidad con los procedimientos del PNUD.
Informe final de actividades	Informe final de actividades del proyecto. Deberá tener como mínimo la siguiente estructura: 1. Introducción 2. Apartado metodológico 3. Apartado de resultados del proyecto 4. Lecciones aprendidas y buenas prácticas 5. Conclusiones 6. Referencias documentales 7. Fotografías	Una vez finalizado el proyecto	De conformidad con los procedimientos del PNUD.

Nota: De no haber recursos adicionales, se reducirá la periodicidad de informes a los 6 meses de límite de duración de los fondos Trac 3.1.1. del PNUD.



## V. PLAN DE TRABAJO MULTIANUAL

**Nota:** La realización completa de las actividades y el alcance de indicadores en los resultados dependerán de que tenga éxito la gestión de fondos complementarios que está haciendo la oficina del PNUD México, en cada uno de los 5 primeros resultados del proyecto. En ese sentido, solo se implementarán las actividades de aquellos resultados que cuenten con estos fondos adicionales. En caso de no recibirse estos fondos, y de contarse solamente con los USD 100,000.00 iniciales aportados por el PNUD (fondos Trac3.1.1.), las actividades y productos quedarán circunscritos al listado que se presenta en el punto 3.a. de este documento.

Resultados Esperados	Actividades planeadas	Presupuesto por año		Parte Responsable	Presupuesto Planeado		
		2023	2024		Fuente Finan.	Descripción presupuestaria	Monto Total
<b>R-1. Reconstrucción Turismo</b> , con estándares y reglamentos anticiclónicos; alianza con gobiernos, asociaciones y academia. Certificación de buenas prácticas.	Apoyo al análisis especializado género sensible de las Evaluaciones de Daños, y sugerencias técnicas para incrementar la resiliencia-seguridad del servicio turístico reconstruido.	3,000.00	2,000.00	PNUD	PNUD	Contratos IC, contrato NPSA y Viáticos	5,000.00
	Mecanismos de gobernanza género responsivo de la reconstrucción, mejora a instrumentos de política pública de largo plazo (reglamentos de construcción, ordenamientos, etc.).	3,000.00	2,000.00	PNUD		Contratos IC, contrato NPSA , Talleres y materiales didácticos	5,000.00
	Desarrollo de una plataforma de datos abiertos, que asegure un uso inclusivo, sobre el origen de los recursos públicos invertidos, su destino y los entes contratados para alcanzar los objetivos definidos en cada área.		2,000.00			Contratos IC, contrato NPSA , Viáticos	2,000.00
	Sistema de monitoreo, evaluación y certificación género sensible para garantizar aplicación de medidas y prácticas de bajo riesgo, inclusión y sustentabilidad.	1,000.00	1,500.00	PNUD		Contratos IC, contrato NPSA , Viáticos	2,500.00
	De la mano con el sector privado, definición y establecimiento de un mecanismo de seguimiento a la inversión privada, con una métrica de impacto ambiental, social y de igualdad de género.		2,000.00	PNUD		Contratos IC, contrato NPSA , Viáticos	2,000.00
	Revisión de estudios, ordenamientos y planes de manejo de cuenca: identificación y atención de vulnerabilidades que ponen en riesgo al sector turístico, análisis y abordaje de desigualdades sociales y de género, y elaborar propuestas técnicas para reconstrucción resiliente.	2,000.00	1,000.00	PNUD		Contratos IC, contrato NPSA , Viáticos	3,000.00
	Acompañamiento para comunicar esfuerzos y éxitos del sector de manera género sensible y culturalmente apropiada.	2,000.00	1,500.00	PNUD		Contratos IC, contrato NPSA , Viáticos	3,500.00
<b>R-2. Reconstrucción y Escuelas resilientes:</b> Evaluar daños y complementar con capacidades de	De acuerdo con SEP y Protección Civil, acompañar análisis de la Evaluación de Daños (Ficha técnica).			PNUD		% contratos NPSA y viáticos	0.00
	Revisión y recomendaciones de especialistas sobre materiales, métodos y prácticas de reconstrucción segura ante futuros huracanes y otros peligros.		2,000.00	PNUD	PNUD	Talleres y Materiales didácticos	2,000.00

Resultados Esperados	Actividades planeadas	Presupuesto por año		Parte Responsable	Presupuesto Planeado		
		2023	2024		Fuente Finan.	Descripción presupuestaria	Monto Total
docentes para tratar estrés postraumático y fomentar seguridad humana en toda la comunidad educativa con innovación pedagógica.	En paralelo: Diagnóstico de resiliencia por escuela, detección de riesgos y diseño de estrategia.			PNUD		Contratos IC, contrato NPSA , Viáticos	0.00
	Planes escolares de resiliencia, con participación de la comunidad educativa: docentes, administrativos, padres-madres, niñez.			PNUD		Contratos IC, contrato NPSA , Viáticos	0.00
	Capacitación y acompañamiento técnico virtual y presencial a docentes, administrativos y padres-madres para manejo de estrés postraumático y fomento de resiliencia psicológica.			PNUD		Contratos IC, contrato NPSA , Viáticos	0.00
<b>R-3. Reactivación de comercios en Mercados e iniciativas turismo comunitario:</b> Acelerar la puesta "En Marcha" de locales de mercados y de servicios turísticos, recuperando equipo de trabajo y capital perdidos, dando nueva imagen y posicionamiento ante clientes.	EAN digital con enfoque de género para detectar oportunidades, mapeo de mercado, capacidades y necesidades de la empresa social de las mujeres.	4,000.00	1,000.00	PNUD	PNUD	% contratos NPSA y viáticos, talleres.	5,000.00
	Selección de medidas reactivación / aceleración del crecimiento económico y Estrategia de crecimiento económico resiliente con enfoque de género por empresa o emprendimiento	6,000.00	2,000.00	PNUD		% contratos NPSA y viáticos, taller para transversalizar el enfoque de género.	8,000.00
	Mejora de productos y servicios, identifica y prioriza medidas de mejora para la empresa y reduce sus vulnerabilidades con enfoque de género	4,500.00	1,000.00	PNUD		% contratos NPSA y viáticos.	5,500.00
	Proceso de capacitación sincrónica y asincrónica género sensible y Coaching digital con La COMPA, y monitoreo de avances.	5,000.00	1,000.00	PNUD		% contratos NPSA y viáticos, talleres.	6,000.00
	Empresas sociales de mujeres consolidan sus planes de negocio y su posición en el mercado de sus regiones.	5,000.00	1,000.00	PNUD		% contratos NPSA y viáticos.	6,000.00
<b>R-4. Fortalecimiento de instancias de protección civil,</b> con protocolos, capacidades y equipo para estar cada vez mejor preparado ante futuros desastres.	Formular un Documento de Proyecto, que retome las actividades y el presupuesto para la recuperación y resiliencia ante los daños del Huracán Otis por parte del Gobierno Estatal de Guerrero con enfoque de mejora de capacidades de los diferentes actores institucionales y promover acciones de incidencia en política pública.		2,500.00	PNUD	PNUD	% contratos NPSA, Viáticos y Talleres	2,500.00
	La revisión del marco jurídico estatal de Protección Civil, incluyendo la emisión de recomendaciones de mejora para actualizarlo a la luz del marco internacional y nacional de gestión integral de riesgos.		1,500.00	PNUD		% contratos NPSA, Materiales didácticos	1,500.00
	Asesoría y asistencia a equipos técnicos municipales para la Gestión Integral de Riesgos de Desastres. Incluyendo en temas de género, inclusión social e interseccionalidad	792.30	1,753.82	PNUD		% contratos NPSA, Viáticos y Talleres	2,546.12

Resultados Esperados	Actividades planeadas	Presupuesto por año		Parte Responsable	Presupuesto Planeado		
		2023	2024		Fuente Finan.	Descripción presupuestaria	Monto Total
	Generar un Programa gestión de riesgos con enfoque de género a nivel local por medio de comités de prevención y participación ciudadana (Comunidades Resilientes) y Redes de Sororidad para Crisis y Resiliencia en los territorios con alto riesgo de desastres.		1,300.00	PNUD		% contratos NPSA, Viáticos y Talleres	1,300.00
<b>R-5. Seguridad y resiliencia hídrica:</b> Recuperar el acceso al agua en barrios y comunidades; sistema de gestión participativa del agua. Análisis y restauración de las micro-cuencas dañadas para garantizar agua en el largo plazo.	Etapa de respuesta a la emergencia, alianza con empresas, OSC y gobierno para la colocación de potabilizadoras de agua en puntos públicos y seguros: escuelas, centros culturales, etc. Y se continuara en la recuperación.	500.00	1,500.00	PNUD	PNUD	% contratos NPSA y Viáticos	2,000.00
	Evaluación de afectaciones y necesidades hídricas en 20 localidades y barrios. Identificación de impactos y necesidades diferenciados por género.	500.00	1,500.00	PNUD		Talleres y Materiales D	2,000.00
	Detección de acciones y obras necesarias para garantizar el derecho al agua a por lo menos 80 mil personas con un enfoque de género interseccional.	500.00	1,500.00	PNUD		Capacitaciones con enfoque de género y Compra de Insumos	2,000.00
	Formación de comités de ciudadanos/as género responsivos y diseño participativo y género sensible de soluciones con especialistas por cada barrio o comunidad.			PNUD		% contratos NPSA, Viáticos y Talleres	0.00
	Alianza con OSC y empresas para la implementación de las obras y acciones diseñadas, con empleo local paritario (mano de obra, técnicos, etc.) en 20 localidades.	239.45	957.78	PNUD		% contratos NPSA, Viáticos y Talleres	1,197.23
	Supervisión de 20 comités de ciudadanos/as para entrega-recepción de la obra.			PNUD		% contratos NPSA, Viáticos	0.00
	Plan de mantenimiento y acuerdos para la durabilidad de obras genero responsivos.			PNUD		% contratos NPSA, Viáticos y Talleres	0.00
<b>R-6. Gestión del proyecto:</b> Coordinación con diversos actores, donantes, las acciones en general.	Coordinación con actores, OSC, fundaciones sector privado, instancias gubernamentales, para la recuperación.	5,764.06	21,692.59	PNUD	PNUD	% contratos NPSA, Viáticos y Talleres	27,456.65
	Taller de evaluación del Proyecto entre el PNUD y Gobierno de Guerrero 2024-2027.		2,000.00	PNUD			2,000.00
<b>Total \$</b>		<b>43,795.81</b>	<b>56,204.19</b>				<b>100,000.00</b>

## VI. PRESUPUESTO GENERAL:

Actividad	Fte	Don	Insumo	Cta	Total Presupuesto USD	Suma Total 2023 USD	Suma Total 2024 USD
<b>Resultado 1: Reconstrucción Turismo.</b>			Contrato IC	71300	15,000.00	3,000.00	12,000.00
			Contratos con Empresas: Talleres	72100	8,000.00	8,000.00	-
			<b>Subtotal Act 1</b>		<b>23,000.00</b>	<b>11,000.00</b>	<b>12,000.00</b>
			GMS 8%	75100			
<b>Total Actividad 1</b>					<b>23,000.00</b>	<b>11,000.00</b>	<b>12,000.00</b>
<b>Resultado 2: Reconstrucción y Escuelas Resilientes.</b>			Viajes	71600	2,000.00	-	2,000.00
			<b>Subtotal Act 2</b>		<b>2,000.00</b>	<b>-</b>	<b>2,000.00</b>
			GMS 8%	75100		-	
<b>Total Actividad 2</b>					<b>2,000.00</b>	<b>-</b>	<b>2,000.00</b>
<b>Resultado 3: Reactivación de comercios en Mercados e iniciativas turismo comunitario</b>			Contrato IC (Economías)+ Service Plan	71300	18,500.00	12,500.00	6,000.00
			Contratos con Empresas: Talleres	72100	12,000.00	12,000.00	-
			<b>Subtotal Act 3</b>		<b>30,500.00</b>	<b>24,500.00</b>	<b>6,000.00</b>
			GMS 8%	75100			
<b>Total Actividad 3</b>					<b>30,500.00</b>	<b>24,500.00</b>	<b>6,000.00</b>
<b>Resultado 4: Fortalecimiento de instancias de protección civil</b>			Contratos NPSA	71400	5,546.12	792.30	4,753.82
			Viajes	71600	2,300.00		2,300.00
			<b>Subtotal Act 4</b>		<b>7,846.12</b>	<b>792.30</b>	<b>7,053.82</b>
			GMS 8%	75100			
<b>Total Actividad 4</b>					<b>7,846.12</b>	<b>792.30</b>	<b>7,053.82</b>
<b>Resultado 5: Seguridad y resiliencia hídrica</b>			Contratos NPSA	71400	4,697.23	939.45	3,757.78
			Viajes	71600	2,500.00	800.00	1,700.00
			<b>Subtotal Act 5</b>		<b>7,197.23</b>	<b>1,739.45</b>	<b>5,457.78</b>
			GMS 8%	75100			
<b>Total Actividad 5</b>					<b>7,197.23</b>	<b>1,739.45</b>	<b>5,457.78</b>
<b>Resultado 6: Gestión del proyecto</b>			Contratos NPSA	71400	20,599.94	2,764.06	17,835.88
			Viajes	71600	8,856.71	3,000.00	5,856.71
			<b>Subtotal Act 6</b>		<b>29,456.65</b>	<b>5,764.06</b>	<b>23,692.59</b>

Actividad	Fte	Don	Insumo	Cta	Total Presupuesto USD	Suma Total 2023 USD	Suma Total 2024 USD
			GMS 8%	75100			
<b>Total Actividad 6</b>					<b>29,456.65</b>	<b>5,764.06</b>	<b>23,692.59</b>
			<b>Subtotal Actividades</b>		100,000.00	43,795.81	56,204.19
			Total GMS				
			<b>TOTAL DEL PRESUPUESTO</b>		<b>100,000.00</b>	<b>43,795.81</b>	<b>56,204.19</b>

## VII. CRONOGRAMA DE ACTIVIDADES

EXPECTED OUTPUTS and indicators including annual targets	ACTIVIDADES PLANIFICADAS <i>List all activities including M&amp;E to be undertaken during the year towards stated CP outputs</i>	CRONOGRAMA						
		M1 y M2	M3 y M4	M5 Y M6	M7 Y M8	M9 Y M10	M11 Y M12	M13 Y M14
<b>Output 1 subtotal</b> <b>Output 1. Reconstrucción Turismo</b> , con estándares y reglamentos anticiclónicos; alianza con gobiernos, asociaciones y academia. Certificación de buenas prácticas.	Apoyo al análisis especializado género sensible de las Evaluaciones de Daños, y sugerencias técnicas para incrementar la resiliencia-seguridad del servicio turístico reconstruido.							
	Mecanismos de gobernanza género responsivo de la reconstrucción, mejora a instrumentos de política pública de largo plazo (reglamentos de construcción, ordenamientos, etc.).							
	Desarrollo de una plataforma de datos abiertos, que asegure un uso inclusivo, sobre el origen de los recursos públicos invertidos, su destino y los entes contratados para alcanzar los objetivos definidos en cada área.							
	Sistema de monitoreo, evaluación y certificación género sensible para garantizar aplicación de medidas y prácticas de bajo riesgo, inclusión y sustentabilidad.							
	De la mano con el sector privado, definición y establecimiento de un mecanismo de seguimiento a la inversión privada, con una métrica de impacto ambiental, social y de igualdad de género.							
	Revisión de estudios, ordenamientos y planes de manejo de cuenca: identificación y atención de vulnerabilidades que ponen en riesgo al sector turístico, análisis y abordaje de desigualdades sociales y de género, y elaborar propuestas técnicas para reconstrucción resiliente.							
	Acompañamiento para comunicar esfuerzos y éxitos del sector de manera género sensible y culturalmente apropiada.							
<b>Output 2 subtotal</b> <b>Output 2. Reconstrucción y Escuelas resilientes:</b> Evaluar daños y complementar con capacidades de docentes para tratar estrés postraumático y fomentar seguridad humana en toda la comunidad educativa con innovación pedagógica.	De acuerdo con SEP y Protección Civil, acompañar análisis de la Evaluación de Daños (Ficha técnica).							
	Revisión y recomendaciones de especialistas sobre materiales, métodos y prácticas de reconstrucción segura ante futuros huracanes y otros peligros.							
	En paralelo: Diagnóstico de resiliencia por escuela, detección de riesgos y diseño de estrategia.							
	Planes escolares de resiliencia, con participación de la comunidad educativa: docentes, administrativos, padres-madres, niñez.							
	Capacitación y acompañamiento técnico virtual y presencial a docentes, administrativos y padres-madres para manejo de estrés postraumático y fomento de resiliencia psicológica.							
<b>Output 3 subtotal</b>	EAN digital con enfoque de género para detectar oportunidades, mapeo de mercado, capacidades y necesidades de la empresa social de las mujeres.							

EXPECTED OUTPUTS and indicators including annual targets	ACTIVIDADES PLANIFICADAS <i>List all activities including M&amp;E to be undertaken during the year towards stated CP outputs</i>	CRONOGRAMA						
		M1 y M2	M3 y M4	M5 Y M6	M7 Y M8	M9 Y M10	M11 Y M12	M13 Y M14
<b>Output 3. Reactivación de comercios en Mercados e iniciativas turismo comunitario:</b> Acelerar la puesta "En Marcha" de locales de mercados y de servicios turísticos, recuperando equipo de trabajo y capital perdidos, dando nueva imagen y posicionamiento ante clientes.	Selección de medidas reactivación / aceleración del crecimiento económico y Estrategia de crecimiento económico resiliente con enfoque de género por empresa o emprendimiento							
	Mejora de productos y servicios, identifica y prioriza medidas de mejora para la empresa y reduce sus vulnerabilidades con enfoque de género							
	Proceso de capacitación sincrónica y asincrónica género sensible y Coaching digital con La COMPA, y monitoreo de avances.							
	Empresas sociales de mujeres consolidan sus planes de negocio y su posición en el mercado de sus regiones.							
<b>Output 4 subtotal</b>  <b>Output 4. Fortalecimiento de instancias de protección civil,</b> con protocolos, capacidades y equipo para estar cada vez mejor preparado ante futuros desastres.	Formular un Documento de Proyecto, que retome las actividades y el presupuesto para la recuperación y resiliencia ante los daños del Huracán Otis por parte del Gobierno Estatal de Guerrero con enfoque de mejora de capacidades de los diferentes actores institucionales y promover acciones de incidencia en política pública.							
	La revisión del marco jurídico estatal de Protección Civil, incluyendo la emisión de recomendaciones de mejora para actualizarlo a la luz del marco internacional y nacional de gestión integral de riesgos.							
	Asesoría y asistencia a equipos técnicos municipales para la Gestión Integral de Riesgos de Desastres. Incluyendo en temas de género, inclusión social e interseccionalidad							
	Generar un Programa gestión de riesgos con enfoque de género a nivel local por medio de comités de prevención y participación ciudadana (Comunidades Resilientes) y Redes de Sororidad para Crisis y Resiliencia en los territorios con alto riesgo de desastres.							
<b>Output 5 subtotal</b>  <b>Output 5. Seguridad y resiliencia hídrica:</b> Recuperar el acceso al agua en barrios y comunidades; sistema de gestión participativa del agua. Análisis y restauración de las micro-cuencas dañadas para garantizar agua en el largo plazo.	Etapas de respuesta a la emergencia, alianza con empresas, OSC y gobierno para la colocación de potabilizadoras de agua en puntos públicos y seguros: escuelas, centros culturales, etc. Y se continuara en la recuperación.							
	Evaluación de afectaciones y necesidades hídricas en 20 localidades y barrios. Identificación de impactos y necesidades diferenciados por género.							
	Detección de acciones y obras necesarias para garantizar el derecho al agua a por lo menos 80 mil personas con un enfoque de género interseccional.							
	Formación de comités de ciudadanos/as género responsivos y diseño participativo y género sensible de soluciones con especialistas por cada barrio o comunidad.							
	Alianza con OSC y empresas para la implementación de las obras y acciones diseñadas, con empleo local paritario (mano de obra, técnicos, etc.) en 20 localidades.							
	Supervisión de 20 comités de ciudadanos/as para entrega-recepción de la obra.							
	Plan de mantenimiento y acuerdos para la durabilidad de obras genero responsivos.							
<b>Output 6 subtotal</b> <b>Output 6. Gestión del proyecto:</b> Coordinación con diversos actores, donantes, las acciones en general.	Coordinación con actores, donantes, secretarías y Presidencias municipales en la recuperación.							
	Taller de evaluación del Proyecto entre el PNUD y Gobierno de Guerrero 2024-2027.							

**ANEXOS:**

- **Anexo 1. Estrategia Global de Igualdad de Género del PNUD 2022-2025.**
- **Anexo 2. Mapas de las zonas afectadas por el huracán OTIS.**
- **Anexo 3. Reportes de daños emitidos por la Secretaría de Gestión de Riesgo y Protección Civil de Guerrero**