

MINUTA
Sesión del Comité Local de Revisión de Proyectos

Proyecto “Séptima Fase del Programa de Pequeñas Donaciones en México”

Fecha: 23 de noviembre del 2021

Hora: 13:00

Modalidad: Híbrida - Sesión virtual y presencial

Objetivo de la reunión

Reunión del Comité Local de Revisión de Proyecto de la “Séptima fase operativa del Programa de Pequeñas Donaciones en México”, con la finalidad de asegurar el cumplimiento de estándares internacionales de calidad que abarcan principios, relevancia, eficacia, eficiencia, gestión y monitoreo, sostenibilidad y apropiación nacional.

Como resultado de esta reunión, el Comité emitirá su recomendación respecto a la aprobación de la iniciativa.

Asistentes

- Ministra María Elena Alcaraz Velázquez, Coordinadora de Foros Internacionales para el Desarrollo, de la Agencia Mexicana de Cooperación Internacional para el Desarrollo (AMEXCID), punto focal entre el gobierno de México y el PNUD.
- Regina Rosales, Directora de Financiamiento Sostenible, Unidad de Crédito Público, Secretaría de Hacienda y Crédito Público (SHCP)
- Flor Hernández, Subdirectora de Financiamiento Sostenible, SHCP
- Alejandro García, Subdirector de Financiamiento Sostenible SHCP
- Erika Casamadrid, Coordinadora de Esquemas de Financiamiento Ambiental, Secretaría de Medio Ambiente y Recursos Naturales (SEMARNAT).
- Sergio Garzón, Coordinador de la Unidad GEF, SEMARNAT
- Dr. Ramón Mariaca, Director General de Estadística e Información Ambiental, Punto Focal de las Subsecretaría de Planeación y Política Ambiental de SEMARNAT ante del Programa de Pequeñas Donaciones (PPD)
- María Eugenia Arreola, Presidenta del Comité Nacional de Dirección del PPD
- Alicia López Villamar, Oficial Nacional de Monitoreo y Evaluación, PNUD
- Edgar González, Oficial de Programas de Ambiente, Energía y Resiliencia, Programa de las Naciones Unidas para el Desarrollo (PNUD)
- Sol Sánchez, Oficial Nacional de Género, PNUD
- Luis Mejía, Especialista en Monitoreo y Evaluación, PNUD

- Alejandra Cerna, Asociada de programa, PNUD
- Isela Martínez, Asistente de programas, PNUD
- Goretty Miranda, Asociada de seguridad, PNUD
- Sébastien Proust, Coordinador nacional, PNUD-PPD
- Andrea Serrano Ysunza, Asistente técnica, PNUD - PPD
- Alondra Ramírez, Asistente del programa, PNUD - PPD

Orden del día

1. Bienvenida
2. Presentación del orden del día
3. Breve presentación de los participantes
4. Presentación del objetivo e información general del proyecto
5. Presentación de resultados esperados
6. Presentación de presupuesto
7. Manejo y administración de riesgos, valoración de calidad
8. Oportunidades o situaciones que atender
9. Acuerdos y próximos pasos

1. Bienvenida por parte del equipo PNUD

Inició la sesión virtual con palabras de bienvenida por Alicia López, Oficial Nacional de Monitoreo y Evaluación, a nombre de Sandra Sosa, Representante Residente Adjunta del PNUD. En su intervención explica el objetivo del Comité Local de Revisión de Proyecto, el cual es una parte medular del proceso de valoración y aprobación de proyectos en el PNUD. Explicó que el comité se conforma por personal del PNUD con las calificaciones apropiadas, funcionarias y funcionarios de los asociados en la ejecución y personal del Gobierno, con el fin de hacer una revisión de los estándares de calidad del proyecto.

Explicó que el Comité también está encargado de manifestar su opinión sobre la pertinencia del proyecto y emitir su recomendación de aprobación, aprobación con reservas/modificaciones o desaprobación.

Explicó asimismo que al ser un proyecto del Fondo para el Medio Ambiente Mundial (FMAM), este ya ha pasado por varios procesos de revisión y aprobación en paralelo con el donante y otras instancias al interior del PNUD. Reiteró que el ejercicio busca asegurar que el proyecto cumpla con los estándares de calidad pertinentes a los proyectos de cooperación internacional, que sea estratégico, pertinente, basado en principios básicos de derechos, que presente gestión y seguimiento, sea eficiente, eficaz, con enfoque de sostenibilidad y apropiación nacional. Las revisiones de los estándares de calidad se vuelven a realizar durante la implementación y cierre de los proyectos.

2. Breve presentación de los participantes

Luego de esta explicación, se llevó a cabo una ronda de presentación de las y los asistentes, a quienes se les agradeció su disposición e interés en esta iniciativa y se les invitó a emitir con toda libertad las recomendaciones y sugerencias que tuvieran hacia el proyecto.

3. Presentación del proyecto

El Sr. Sébastien Proust, Coordinador Nacional del PPD, fue el responsable en la presentación del proyecto. Inició su intervención con la proyección de un video informativo sobre el Programa de Pequeñas Donaciones (PPD), con el fin de dar un contexto más claro sobre esta iniciativa. El video está disponible en el siguiente enlace: <https://www.youtube.com/watch?v=543m3A5xV78>

- **Objetivo e información general del proyecto**

El coordinador presentó el objetivo general de la Fase Operacional 7 del Programa de Pequeñas Donaciones, el cual pretende “Fortalecer la resiliencia socio ecológica y económica en siete paisajes del sur de México a través de actividades comunitarias que contribuyen a los beneficios ambientales globales y al desarrollo sostenible”. Presentó a continuación los montos globales del presupuesto, resaltando la aportación del Fondo para el Medio Ambiente Mundial (FMAM) de MXN \$ 101,300,000 - USD\$ 5,000,000, así como los principales socios cofinanciadores, incluyendo la Secretaría del Medio Ambiente y Recursos Naturales (SEMARNAT), la Comisión Nacional de Áreas Naturales Protegidas (CONANP), y el Instituto Nacional de Economía Social (INAES), entre otros.

- **Antecedentes del proyecto**

El coordinador resaltó la experiencia previa del programa en México, con 27 años de implementación, 686 proyectos financiados, 14,000 beneficiarias y beneficiarios, de los cuales 32% son organizaciones indígenas.

Enseguida, se revisó la línea de tiempo del diseño de la Fase 7, desde el formulario de identificación de proyectos (PIF, por sus siglas en inglés), hasta esta reunión del Comité.

- **Alineación estratégica**

Para la revisión de la alineación estratégica del proyecto, se precisó que éste abona al Marco de Cooperación 2020-2025 entre el Gobierno de México y el Sistema de las Naciones Unidas, bajo el efecto esperado 6: “Al 2025, el estado mexicano implementa políticas, estrategias y programas que permitan avanzar hacia una **economía verde** que promueva la mitigación del **cambio climático** y el fortalecimiento de la institucionalidad, tomando en consideración la **eficiencia energética, promoción de energías limpias** y renovables, producción, consumo, transporte, ciudades y **agricultura sostenible**, con enfoque en salud, derechos humanos, género, interculturalidad, ciclo de vida y territorio”.

Se comentó además que el proyecto está alineado al Plan Nacional de Desarrollo 2019-2024 (México), al Documento del Programa País (CPD) del PNUD para México 2021-2024, y Plan Estratégico del PNUD a través del **Producto 6**. “Estrategias apoyadas que se centran en la consolidación de la política de conservación y la gestión sostenible de los ecosistemas y la diversidad biológica desde una perspectiva de economía ecológica e inclusión”. El nivel de riesgo social y ambiental ha sido evaluado como Moderado. En cuanto a la valoración de calidad de diseño se compartió que ha sido realizado y revisado por el equipo de Monitoreo y Evaluación de PNUD, mismo que requiere la validación de este comité de revisión del proyecto.

Asimismo, se especificó que el marcador de género previsto en esta intervención es “GEN 2”, definido como un proyecto que considera la “Igualdad de género como objetivo significativo y perspectiva transversalizada” en sus acciones.

Se presentó además la alineación de la propuesta con los Objetivos de Desarrollo Sostenible (ODS) de la Agenda 2030, de manera directa con los Objetivos, 7, 13, 14 y 15, e indirectamente con los ODS 1, 2, 5, 8, 10, 12, 17.

- **Estrategia, productos y resultados**

El Sr. Proust hizo énfasis en que la estrategia que se plantea fue diseñada participativamente con personas de las comunidades para co-crear las estrategias de paisajes durante el 2019. Comentó que actualmente se cuenta con 5 estrategias y para la Séptima Fase tendrán que generarse dos nuevas estrategias para abarcar las intervenciones en Oaxaca, estado en el cual se tendrá por primera vez participación del PPD.

El Coordinador Nacional presentó los componentes del proyecto:

El primer componente permitirá financiar proyectos comunitarios para fomentar prácticas de restauración y conservación comunitaria, la transición a modelos de producción rurales y pequeros sostenibles y la transición energética. Desglosa los resultados y los posibles proyectos que se desarrollarán en las comunidades y actores clave con quienes se ha dialogado y coordinado para plantear tales líneas de financiamiento. El Resultado 1.1 se enfoca en la conservación y la restauración comunitaria. El resultado 1.2 está relacionado con la producción sostenible. El Resultado 1.3 es nuevo y se enfoca en la eficiencia energética y la energía renovable.

El segundo componente permitirá fortalecer la gobernanza del paisaje y cuenta con un presupuesto de \$31,737,614.00 MXN. Nuevamente desglosa los resultados y posibles proyectos de trabajo y colaboraciones planteadas. El resultado 2.1 se relaciona con las nuevas estrategias de paisaje, los proyectos de organización de segundo nivel y los intercambios sur-sur. El resultado 2.2 permitirá financiar proyectos comunitarios sobre cadenas de valor y financiamiento sostenible.

Mencionó los indicadores propuestos para la Fase 7:

- 4000 beneficiarios directos (50% mujeres)
- 16,000 beneficiarios indirectos (50% mujeres)

- 2,500 ha restauradas
- 100,000 ha terrestres con mejores prácticas
- 6,000 ha marinas con mejores prácticas
- 296,878 tCO₂e mitigadas (15,000 tCO₂e para energía)

Espacio de intervención:

Se presentaron los paisajes propuestos, incluyendo los 5 existentes (costero del golfo de México y Caribe, Cuenca baja del Grijalva-Usumacinta, forestal maderable y no maderable, forestal milpero, café y cacao de Chiapas y Tabasco) y los 2 nuevos (Sierra de Oaxaca y tierras áridas de la Mixteca), establecidos en conjunto con la SEMARNAT. Mencionó a las poblaciones objetivo: organizaciones de base Indígenas, sociedades cooperativas, ejidos, asociaciones civiles, personas con discapacidad, grupos de jóvenes y Migrantes

Organigrama:

El Sr. Proust presentó el organigrama previsto y especificó cada una de las funciones de la estructura, incluyendo el rol de PNUD y de la Oficina de las Naciones Unidas de Proyectos y Servicios (UNOPS).

Cronograma:

La temporalidad prevista del proyecto es de 5 años, iniciando con el taller de arranque a principios de 2022 y finalizando en 2026. Al ser un proyecto GEF, se contempla una revisión de medio término programada para finales de 2023, y una evaluación final en 2026.

Presupuesto por resultado:

COMPONENTE	Resultado	GEF, MXN
COMPONENTE 1: Paisajes resilientes para el desarrollo sostenible y la protección ambiental global	Resultado 1.1: Se regeneran los paisajes bioculturales costeros y terrestres, así como los servicios ecosistémicos asociados en los siete paisajes terrestres y marinos mediante la conservación y restauración comunitaria.	\$14,611,998
	Resultado 1.2. La sostenibilidad de los sistemas de producción en los paisajes meta se fortalece a través de prácticas forestales integrales, la promoción de prácticas agroecológicas y el turismo comunitario en paisajes terrestre y marinos	\$19,084,292
	Resultado 1.3. Mayor adopción (desarrollo, demostración y financiamiento) de tecnologías renovables y energéticamente eficientes a nivel comunitario	\$18,203,792
COMPONENTE 2: Gobernanza del paisaje, gestión adaptativa para la ampliación,	Resultado 2.1. Las organizaciones de segundo nivel y las plataformas de gobernanza de múltiples partes interesadas se fortalecieron / implementaron para mejorar la gobernanza de los paisajes objetivo terrestres y marinos para una toma de decisiones participativa y efectiva, mejorando la resiliencia del paisaje socioecológico y la inclusión de los sectores vulnerables.	\$12,718,924



replicación y fortalecimiento de las cadenas de valor	Resultado 2.2. La resiliencia de las comunidades locales en los paisajes terrestres y marinos clave se fortalece al agregar valor y conectar a las y los productores con las cadenas de valor sostenibles y mediante la mejora de la sostenibilidad financiera de los proyectos existentes.	\$19,018,690
Monitoreo y evaluación		\$2,828,337
Subtotal		\$86,466,033
Manejo del Proyecto		\$4,323,302
Total		\$90,789,315

Para complementar el contexto y alcance del proyecto, Edgar González, Oficial de Programas responsable del proyecto desde el PNUD, subrayó que el Programa de Pequeñas Donaciones tiene una sólida trayectoria en sus fases previas, que sustentan la relevancia de esta nueva fase operativa. Refirió que el Programa cuenta con un sólido respaldo institucional y apropiación de diversos actores, incluyendo a la Secretaría de Hacienda y Crédito Público (SHCP) y la SEMARNAT, que han reiterado la pertinencia de este programa ante el FMAM.

Explicó que desde el PNUD se promoverán la articulación con otras iniciativas y proyectos dentro de la cartera de medio ambiente, energía y resiliencia para maximizar las inversiones y el impacto esperado en las comunidades objetivo y las organizaciones de la sociedad civil, además de fortalecer las políticas públicas y las instituciones del territorio.

4. Sesión de comentarios, preguntas y respuestas

Al concluir la presentación del proyecto, Alicia López, Oficial Nacional de Monitoreo y Evaluación, abrió el espacio a los comentarios de las personas asistentes.

Erika Casamadrid, felicitó a nombre de la SEMARNAT al equipo involucrado en la elaboración del proyecto y reconoció que responde a las necesidades y compromisos de la actual Administración. Señaló al programa como un referente de cómo abordar en las comunidades los proyectos ambientales para actuar a nivel nacional. Mencionó que las metas son reales y ambiciosas, lo cual es atractivo y espera dar seguimiento a los resultados.

Ramón Mariaca se sumó a la felicitación al equipo coordinador por la calidad de su trabajo, con sensibilidad humana y atención particular a la población del medio rural para atender los problemas específicos que enfrentan, y resolverlos. Reconoció el liderazgo del Coordinador Nacional. Mencionó que un gran problema de los programas oficiales es la falta de capacidad de atención a la población del medio rural y que el equipo



de Sebastien Proust lo ha realizado con éxito por su capacidad para identificar los retos, atenderlos y resolverlos.

Señaló asimismo la pertinencia de considerar esquemas de cooperación con otros agentes de desarrollo local en México, donde se puede promover un componente de capacitación y compartir experiencias para enriquecer el enfoque con el que se atienden las problemáticas de manera integral.

La Ministra María Elena Alcaraz se sumó a las felicitaciones por el proyecto y expresó que para la Cancillería es muy satisfactorio saber que los proyectos tienen una muy buena aceptación por las dependencias participantes e hizo énfasis en la importancia de la sensibilidad humana para la atención a las comunidades rurales y comunidades originarias.

Asimismo, respaldó la propuesta del Dr. Ramón Mariaca sobre los intercambios de experiencias con otros actores y extender este tipo de actividades de manera cohesionada con otras dependencias y programas

Sol Sánchez, Oficial de Género del PNUD, felicitó la claridad con la que se establecen las acciones pertinentes para ser considerado un proyecto con marca de género 2. Confió que este proyecto apoyará a mejorar la calidad de vida de las mujeres que participen en la implementación. Recomendó asegurar que en la traducción del Documento de Proyecto (PRODOC) al español, se cuide que el término “*equality*” sea traducido como igualdad de género y no equidad.

Regina Rosales señaló que es su primer acercamiento al proyecto, pero reconoce que tiene una estructura y estrategia sólida y permite entender las metas y prioridades que se están siguiendo para su actividad con las comunidades y en los territorios. Agradeció a al equipo PNUD por la presentación y refrendó el apoyo de la SHCP a estas iniciativas.

Sebastien Proust agradeció todos los comentarios, y dijo que se trata de un trabajo en equipo, que fue posible iniciar en conjunto desde 2019. Enfatizó que este proyecto depende de la voluntad política de los países y agradeció el apoyo que ha tenido del Gobierno de México en la Asamblea del FMAM al haber defendido el programa, su presupuesto y destacado su relevancia. Extendió la invitación al Taller de Arranque de la Fase 7, de ser aprobado el proyecto, a inicios de 2022 en Oaxaca de manera presencial, y propuso continuar los diálogos para analizar la participación del PPD en la cartera de la Fase 8 del FMAM en 2022.

Finalmente, Edgar González, agradeció el respaldo a este proyecto y explicó que se tomarían en cuenta los comentarios recibidos por el Comité. Reiteró la importancia del Taller de Arranque, dónde se afinarán los planes anuales de trabajo y la coordinación de actividades, como los intercambios de experiencias y aprendizajes.

5. Acuerdos finales

Al concluir la sesión de comentarios, Alicia López solicitó a las y los asistentes, como Comité Local de Revisión de Proyectos, confirmar su recomendación para avanzar con el proyecto en los términos propuestos. Los participantes confirmaron su aprobación.







6. Cierre de la sesión

Se agradeció a todas las personas asistentes por su participación, con el acuerdo de circular la minuta para sus comentarios y firma. Se dio por concluida la sesión virtual a las 14:07 horas.

Sección de firmas

Nombre	Cargo	Firma
Ministra María Elena Alcaraz Velázquez	Coordinadora de Foros Internacionales para el Desarrollo, AMEXCID.	
Regina Rosales,	Directora de Financiamiento Sostenible, Unidad de Crédito Público, SHCP.	
Alejandro García	Subdirector de Financiamiento Sostenible, SHCP.	
Erika Casamadrid	Coordinadora de Esquemas de Financiamiento Ambiental, SEMARNAT.	
Dr. Ramón Mariaca	Director General de Estadística e Información Ambiental, SEMARNAT.	
Sergio Garzón	Coordinador de la Unidad GEF, SEMARNAT.	
María Eugenia Arreola	Presidenta del Comité Nacional de Dirección del PPD.	
Alicia López Villamar	Oficial Nacional de Monitoreo y Evaluación, PNUD.	
Edgar González	Oficial de Programas de Ambiente, Energía y Resiliencia, PNUD.	
Sol Sánchez	Oficial Nacional de Género, PNUD	



Luis Mejía	Especialista en Monitoreo y Evaluación, PNUD	
Alejandra Cerna	Asociada de programa, PNUD	
Isela Martínez	Asistente de programas, PNUD	
Goretty Miranda	Asociada de seguridad, PNUD	Ma. Goretty MB.
Sébastien Proust	Coordinador Nacional, PNUD-PPD	
Andrea Serrano Ysunza	Asistente técnica, PNUD - PPD	
Alondra Ramírez	Asistente del programa, PNUD - PPD	
Flor Hernández	Subdirectora de Financiamiento Sostenible, SHCP	

Anexo 1: Presentación del proyecto



Estrategia, productos y resultados

La estrategia país es fruto de un diseño participativo de cinco estrategias de paisajes realizadas en el 2019:



- Evaluación colectiva de línea base
- Inclusión de datos científicos actualizados
- Metas a 2030
- La fase 7 incluye dos nuevas estrategias para Oaxaca y Puebla

PROGRAMA DE LAS NACIONES UNIDAS PARA EL DESARROLLO

Estrategia, productos y resultados

Resultados:

- Resultado 2.1.** Las organizaciones de segundo nivel y las plataformas de gobernanza de comunidades locales se fortalecieron / implementaron para mejorar la gobernanza de los paisajes objeto terrestres y marinos para la toma de decisiones participativa y efectiva, mejorando la resiliencia del paisaje socioecológico y la inclusión de los sectores vulnerables.
- Resultado 2.2.** La resiliencia de las comunidades locales en los paisajes terrestres y marinos clave se fortalece al agregar valor y conectar a las y los productores con las cadenas de valor sostenibles y mediante la mejora de la sostenibilidad financiera de los proyectos existentes.

Posibles proyectos en comunidades:

- Diseño y actualización participativas de 2 estrategias de paisaje en Oaxaca y de las 5 existentes. Fortalecimiento de redes comunitarias. Diálogo de comunidades con gobiernos. Comunidades de práctica temáticas (energías renovables, agroecología, silvicultura sostenible y pesca) e intercambios regionales Sur-Sur. Coordinación con SADER, SECTUR, FONATUR, INAES, CFE, CONAFOR.
- Inclusión de comunidades en nuevos vínculos (insumos, transformación, logística y venta minorista) dentro de la cadena de valor (productos normados y certificaciones justas y sostenibles para la pesca, la madera, el cacao, el café, la miel y la producción agropecuaria). Proyectos de acceso a financiamiento sostenible (créditos justos, capital de trabajo, bancos de ahorro comunitario, inversión de impacto, etc.). Coordinación con INAES, STPS, SEMARNAT y CONANP - Conexión con proyecto BIOFIN-PNUD y TPS-GEF implementado por SEMARNAT.

COMPONENTE 2: Gobernanza del paisaje, gestión adaptativa para la ampliación, replicación y fortalecimiento de las cadenas de valor
 MXN \$ 31,737,614
 USD \$ 1,566,616

PROGRAMA DE LAS NACIONES UNIDAS PARA EL DESARROLLO

Espacio de Intervención

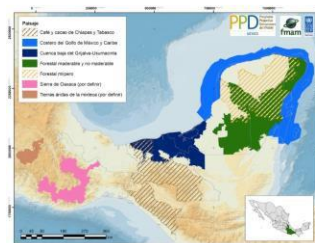

Acciones puntuales a llevarse a cabo en el territorio por intervenir: Fortalecimiento conservación comunitaria y restauración, sistemas productivos sustentables, eficiencia energética y energía renovable, fortalecimiento grupos de segundo nivel, acceso a mercados y financiamientos justos.

- Población objetivo:**
- Mujeres (50%)
 - Organizaciones de base Indígenas
 - Sociedades cooperativas
 - Ejidos
 - Asociaciones civiles
 - Personas con discapacidad
 - Grupos de jóvenes
 - Migrantes

PROGRAMA DE LAS NACIONES UNIDAS PARA EL DESARROLLO

Organigrama



Estrategia, productos y resultados

Resultados:

- Resultado 1.1.** Se regeneran los paisajes bioecológicos costeros y terrestres, así como los servicios ecosistémicos asociados en los siete paisajes terrestres y marinos mediante la conservación y restauración comunitaria.
- Resultado 1.2.** La sostenibilidad de los sistemas de producción en los paisajes meta se fortalece a través de prácticas forestales integradas, la promoción de prácticas agroecológicas y el turismo comunitario en paisajes terrestres y marinos.
- Resultado 1.3.** Mayor adopción (desarrollo, demostración y financiamiento) de tecnologías renovables y energéticamente eficientes a nivel comunitario.

Posibles proyectos en comunidades:

- Zonas de refugios pesqueros (coordinación sembrando vida marina de CONAFOR), restauración de manglar, arboles, conservación agrobiodiversidad, plantas medicinales (coordinación con SEMARNAT). Otras medidas efectivas de conservación - OMEC (coordinación con CONANP)
- Sistemas agroforestales, prácticas agroecológicas (coordinación SEMARNAT, SADER, Sembrando Vida), Manejo forestal comunitario, maderable y no maderable (corte, ramón, leña, resina) - coordinado con CONAFOR, Pesca responsable y turismo comunitario en ecosistema costeros.
- Implementación de tecnologías renovables y energéticamente eficientes en cada paisaje, incluidas las aplicaciones de energía solar y eólica, sistemas de generación microhidroeléctrica, biodigestores, uso eficiente de biomasa, Movilidad eléctrica (embarcaciones). Programa de eficiencia energética. Coordinado con CEE, EOTAS, CONEE.

COMPONENTE 1: Paisajes resilientes para el desarrollo sostenible y la protección ambiental global
 MXN \$ 51,900,002
 USD \$ 2,561,702

PROGRAMA DE LAS NACIONES UNIDAS PARA EL DESARROLLO

Indicadores GEF

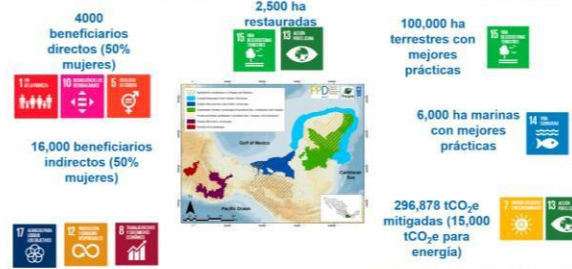

PROGRAMA DE LAS NACIONES UNIDAS PARA EL DESARROLLO

Cronograma

COMPONENTE	Resultado	2022	2023	2024	2025	2026
COMPONENTE 1: Paisajes resilientes para el desarrollo sostenible y la protección ambiental global	Resultado 1.1. Se regeneran los paisajes bioecológicos costeros y terrestres, así como los servicios ecosistémicos asociados en los siete paisajes terrestres y marinos mediante la conservación y restauración comunitaria.					
	Resultado 1.2. La sostenibilidad de los sistemas de producción en los paisajes meta se fortalece a través de prácticas forestales integradas, la promoción de prácticas agroecológicas y el turismo comunitario en paisajes terrestres y marinos.					
	Resultado 1.3. Mayor adopción (desarrollo, demostración y financiamiento) de tecnologías renovables y energéticamente eficientes a nivel comunitario.					
COMPONENTE 2: Gobernanza del paisaje, gestión adaptativa para la ampliación, replicación y fortalecimiento de las cadenas de valor	Resultado 2.1. Las organizaciones de segundo nivel y las plataformas de gobernanza de múltiples partes interesadas se fortalecieron / implementaron para mejorar la gobernanza de los paisajes objeto terrestres y marinos para la toma de decisiones participativa y efectiva, mejorando la resiliencia del paisaje socioecológico y la inclusión de los sectores vulnerables.					
	Resultado 2.2. La resiliencia de las comunidades locales en los paisajes terrestres y marinos clave se fortalece al agregar valor y conectar a las y los productores con las cadenas de valor sostenibles y mediante la mejora de la sostenibilidad financiera de los proyectos existentes.					
Monitoreo y evaluación	Taller de inicio					
	Evaluación de Medio Término					
	Evaluación Final					

Presupuesto por resultado (MXN)

COMPONENTE	Resultado	GEF	Co-financiamiento	Total
COMPONENTE 1: Paisajes resilientes para el desarrollo sostenible y la protección ambiental global	Resultado 1.1. Se regeneran los paisajes bioecológicos costeros y terrestres, así como los servicios ecosistémicos asociados en los siete paisajes terrestres y marinos mediante la conservación y restauración comunitaria.	\$14,811,908	\$73,619,107	\$88,431,015
	Resultado 1.2. La sostenibilidad de los sistemas de producción en los paisajes meta se fortalece a través de prácticas forestales integradas, la promoción de prácticas agroecológicas y el turismo comunitario en paisajes terrestres y marinos.	\$19,084,292	\$73,619,107	\$92,703,409
	Resultado 1.3. Mayor adopción (desarrollo, demostración y financiamiento) de tecnologías renovables y energéticamente eficientes a nivel comunitario.	\$18,363,792	\$38,547,063	\$56,910,855
COMPONENTE 2: Gobernanza del paisaje, gestión adaptativa para la ampliación, replicación y fortalecimiento de las cadenas de valor	Resultado 2.1. Las organizaciones de segundo nivel y las plataformas de gobernanza de múltiples partes interesadas se fortalecieron / implementaron para mejorar la gobernanza de los paisajes objeto terrestres y marinos para la toma de decisiones participativa y efectiva, mejorando la resiliencia del paisaje socioecológico y la inclusión de los sectores vulnerables.	\$12,718,924	\$37,135,430	\$49,854,354
	Resultado 2.2. La resiliencia de las comunidades locales en los paisajes terrestres y marinos clave se fortalece al agregar valor y conectar a las y los productores con las cadenas de valor sostenibles y mediante la mejora de la sostenibilidad financiera de los proyectos existentes.	\$10,014,000	\$17,371,613	\$27,385,613
Monitoreo y evaluación		\$2,628,337		\$2,628,337
Subtotal		\$66,488,953	\$228,324,449	\$294,813,402
Manejo del Proyecto		\$4,323,302		\$4,323,302
Total		\$70,812,255	\$228,324,449	\$299,136,704

PROGRAMA DE LAS NACIONES UNIDAS PARA EL DESARROLLO

Presupuesto por resultado (USD)

COMPONENTE	Resultado	GEF	Co-financiamiento	Total
COMPONENTE 1: Países receptivos para el desarrollo sostenible y la producción ambiental global	Resultado 1.1. Se regeneran los paisajes bioculturales costeros y terrestres, así como los servicios ecosistémicos asociados en los sitios paisajes terrestres y marinos mediante la conservación y restauración comunitaria.	\$ 721,224	\$ 3,833,720	\$ 4,554,944
	Resultado 1.2. La sostenibilidad de los sistemas de producción en los paisajes marinos se fortalece a través de prácticas transverales integradas, la promoción de prácticas agroecológicas y el fortalecimiento en paisajes terrestres y marinos.	\$ 841,869	\$ 3,833,720	\$ 4,675,589
	Resultado 1.3. Mayor adopción, desarrollo, demostración y financiamiento de tecnologías renovables y energéticamente eficientes a nivel comunitario.	\$ 888,508	\$ 1,310,318	\$ 2,208,826
COMPONENTE 2: Gobernanza del paisaje, gestión adaptativa para la planificación, implementación y fortalecimiento de las cadenas de valor	Resultado 2.1. Las organizaciones de segundo nivel y los plataformas de gobernanza de múltiples partes interesadas se fortalecen e implementan para mejorar la gobernanza de los paisajes costeros terrestres y marinos para una toma de decisiones participativa y efectiva, mejorando la resiliencia del paisaje socioecológico y la inclusión de los sectores vulnerables.	\$ 407,790	\$ 1,834,018	\$ 2,462,708
	Resultado 2.2. La resiliencia de las comunidades locales en los paisajes terrestres y marinos clave se fortalece al agregar valor y conectar a las y los productores con las cadenas de valor sostenibles y mediante la mejora de la sostenibilidad financiera de los proyectos asociados.	\$ 636,731	\$ 857,434	\$ 1,756,165
Monitoreo y evaluación		\$ 138,602		\$ 138,602
Subtotal		\$ 4,267,829	\$ 11,279,111	\$ 15,537,939
Manejo del Proyecto		\$ 213,391		\$ 213,391
Total		\$ 4,481,219	\$ 11,279,111	\$ 15,751,321

PROGRAMA DE LAS NACIONES UNIDAS PARA EL DESARROLLO



Preguntas y comentarios finales